VESTHIMMERLANDS KOMMUNE
- lyst til at gøre en forskel

Kristian Stein Nielsen
Bandsholmvej 54
9600 Aars

Dato: 5. marts 2021

Teknik- og Økonomiforvaltning
Frederik IX's Plads 1
9640 Farsø

Sagsnr.:
06.02.03-P19-2-20

Anders Gade
Telefon: 99 66 71 16
Mobil: 23 31 18 16
Mail: agad@vesthimmerland.dk

Tilladelse til forlægning af Vestre Kanal

Vesthimmerlands Kommune meddeler hermed tilladelse efter vandløbsloven og dispensation efter naturbeskyttelseslovens § 3 til regulering/forlægning af Vestre Kanal på den strækning, som berører matriklerne 5a, 8b og 26 Hvorvarp By, Ulstrup (Bilag 2). Tilladelsen bortfalder automatisk, hvis den ikke er udnyttet inden 3 år.

Kommunen vurderer, at der med de stillede betingelser kræves dispensation fra naturbeskyttelseslovens § 3 til forlægning af det beskyttede vandløb.

Det er muligt at klage over afgørelsen indtil 4 uger efter offentliggørelsen. Du må ikke udnytte tilladelsen, før klagefristen er slut. Se vedlagte klagevejledning (bilag 1).

Vesthimmerlands Kommune har fremlagt projektet for offentligheden i perioden 16. december til 13. januar 2021 efter reglerne i bekendtgørelse nr. 834 af 27/06/2016 om vandløbsregulering og –restaurering m.v. Der er kommet ét høringssvar med forslag til en mindre ændring af det nye tracés placering. Efterfølgende har der været en dialog mellem ansøger og den lodsejer, der indgav et høringssvar, og der er indgået en aftale om, og projektet kører videre som først planlagt.

Udkastet til tilladelsen har været i høring hos ansøger og nærmeste bredejer. Det har ikke givet anledning til yderligere bemærkninger, som er indarbejdet i den endelige tilladelse.

Tilladelsen gives på følgende vilkår:

1. Anlægsarbejdet skal udføres i overensstemmelse med principperne i det offentliggjorte projekt ”Offentlig høring af projekt om regulering af Vestre Kanal” fra d. 16. december 2020.

2. Vandløbet skal mindst have en vandføring for et grødefrit vandløb svarende til dimensionerne beskrevet i nedenstående skema. Det nye forløb er angivet på bilag 2.

Nyt forløb	**Bundkote vandløb** Meter DVR90	Bundbredde	Anlæg	Bemærkninger
Start opstrøms St. 0.	Samme som eksisterende bund	30-50 cm	1:1,5-1:2	
Udløb i Jelstrup Bæk St. 298	24,46	30-50 cm	1:1,5-1:2	Kontakt Vesthimmerlands Kommune, hvis den opmålte bundkote afviger fra den angivne.

3. Den nye rørbro skal som minimum etableres med en indvendig dimension svarende til den eksisterende.

4. Rørbroen må ikke medføre ændringer i vandløbets dimensioner og/eller vandføringsevne.

5. Rørbroen skal etableres så ¼ del af rørdiameteren er sænket ned i vandløbsbunden.

6. Røret lægges enten helt vandret eller med 1-2 cm fald i nedstrøms retning.

7. Ved arbejdets udførelse skal det sikres, at der ikke sker udvaskning af sand, jord eller tørv til nedenfor liggende vandløbsstrækninger, og at evt. aflejringer forårsaget af anlægsarbejdet oprenses som led i projektet inden arbejdets afslutning.

8. Projektet må ikke ændre afvandingsforholdene af de § 3 beskyttede mose-arealer og søer vest for Vestre Kanal.

9. Omkostninger forbundet med etablering af det nye forløb af Vestre Kanal påhviler ansøger.

10. Den fremtidige vedligeholdelse af det nye forløb samt rørbroen påhviler bredejerne.

11. Anlægget færdigmeldes til Teknik- og Økonomiforvaltningen, der herefter syner arbejdet.

Det er din pligt at oplyse eventuelle andre, der skal udføre arbejdet, om afgørelsens indhold.

Lovgrundlag

Alle former for ændring af vandløbets skikkelse, herunder vandløbets forløb, bredde, bundkote og skråningsanlæg, kræver en tilladelse efter vandløbsloven.

Tilladelsen er givet i medfør af;

a. §§ 16 og 17, kapittel 6 i Lov om vandløb (1217 af 25/11 2019)
b. kapitel 2 i Bekendtgørelse om vandløbsregulering og -restaurering m.v. (834 af 27/06 2016)
c. Fiskerilovens § 81 (261 af 21/03 2019)
d. § 6 jf. bekendtgørelse om udpegning og administration af internationale naturbeskyttelsesområder samt beskyttelse af visse arter (nr. 1595 af 6/12 2018)

e. § 65 stk. 2 i Lovbekendtgørelse om naturbeskyttelse (nr. 240 af 13/3 2019)

Afgørelsen vurderes at være i overensstemmelse med lovenes formål og vandplanens og kommuneplanens retningslinjer.

Sagsfremstilling

Kristian Stein Nielsen har d. 13. oktober 2020 ansøgt Vesthimmerlands Kommune om tilladelse til at forlægge Vestre Kanal, så der skabes et ca. 298 m nyt forløb (bilag 2). Det nye forløb vil blive anlagt langs den nordlige rand af minivådområdet, hvor vandløbstracéet vil blive anlagt med et lettere mæandrerende forløb på den første ca. 200 m strækning. På den nederste strækning ned mod udløbet i Jelstrup Bæk vil slyngene blive større. Det nye forløb af Vestre Kanal vil blive etableret med samme fald- og koteforhold som det eksisterende forløb, hvilket betyder, at de eksisterende afvandingsforhold ikke forventes at blive påvirket af projektet.

I dag ligger den øverste del af Vestre Kanal i skel mellem matrikel 8b og 5a Hvorvarp By, Ulstrup. Det nye forløb vil fortsætte i skel de første ca. 50 m inden det vil dreje mod øst ind over matrikel 5a Hvorvarp By, Ulstrup.

Kort efter at det nye forløb drejer mod øst, vil der blive etableret en ca. 6 m lang rørbro, for at sikre fortsat adgang til arealerne omkring minivådområdet. Rørbroen vil blive etableret med de samme dimensioner som den eksisterende.

Det nye tracé vil blive etableret med en bundbredde på ca. 30-50 cm og et skråningsanlæg i forholdet 1:1,5 – 1:2.

Formål med projektet

I forbindelse med etableringen af et nyt minivådområde på den sydlige del af matrikel 5a Hvorvarp By, Ulstrup, er der blevet skabt et uhensigtsmæssigt lille landbrugsareal på ca. 1,5 ha. mellem minivådområdet og Vestre Kanal. Derfor ønskes Vestre kanal flyttet længere mod syd, så den kommer til at løbe langs den nordlige rand af minivådområdet. Formålet med at gøre det er, at skabe en bedre arrondering på arealerne, og dermed en bedre udnyttelse af maskinkapaciteten samt en reduktion af transportomkostningerne.

Nuværende forhold

Vestre Kanal starter sit åbne forløb i det sydøstlige hjørne af matrikel 8d Hvorvarp By, Ulstrup, hvorefter det først løber i sydlig retning langs matrikel 5a's vestlige afgrænsning. Derefter løber Vestre Kanal stik øst ca. 195 m inden den drejer mod syd og støder til Jelstrup Bæk i station 862.
Vestre Kanal er et privat vandløb, der er beskyttet efter naturbeskyttelseslovens § 3. Vandløbet har ikke et miljømål i indeværende Vandområdeplan.

Umiddelbart inden vandindtaget til minivådområdet løbet Vestre Kanal ud i Jelstrup Bæk, der bliver målsat lige nedstrøms udløbet fra minivådområdet.

Vesthimmerlands Kommune har besigtiget Vestre Kanal i hhv. 2019 og sommeren 2020. Under besigtigelsen kunne det konstateres, at vandløbet ligger dybt nedskåret i terræn (2 – 2,5 m) og har generelt et meget lavt fald. Bortset fra én enkelt ferskvandstangloppe kunne der ikke konstateres liv af hverken smådyr eller fisk.
Vandløbsgruppen vurderer på baggrund af besigtigelsen, at vandløbsstrækningen ikke er i god økologisk tilstand, ligesom det heller ikke rummer et potentiale til at opnå God Økologisk Tilstand fremadrettet, da vandløbet er stærkt modificeret og har karakter af en afvandingskanal.

Vandløbsloven

Vestre Kanal er et privat vandløb hvis tilstedeværelse og vedligehold flere end en enkelt har interesse i. Derfor kræver projektet en reguleringsgodkendelse efter vandløbsloven.

Da Vestre kanal ikke har et miljømål i henhold til gældende vandområdeplan, og samtidig har meget dårlig økologisk tilstand på den omtalte strækning, som ønskes forlagt, vurderer Vesthimmerlands Kommune, at der kan gives en tilladelse efter vandløbsloven til at gennemføre projektet. Det nye forløb vil blive anlagt med en bedre fysisk variation end det eksisterende forløb, hvilket vil være en forbedring af forholdene for især vandløbsinsekterne.

Projektets påvirkning af miljø

Vesthimmerlands Kommune har på baggrund af en screening d. 3. marts 2021 vurderet, at projektet ikke vil kunne påvirke miljøet væsentligt og derfor ikke er VVM-pligtigt. Afgørelsen er truffet efter § 21, stk. 1 i miljøvurderingsloven.

VVM-screeningen er gennemført efter kriterierne i bilag 6 i miljøvurderingsloven.

Dispensation efter naturbeskyttelsesloven

Alle former for arbejder udover sædvanlig vedligeholdelse i beskyttede vandløb eller vandløb i beskyttet natur kræver dispensation fra naturbeskyttelseslovens § 3. Formålet med beskyttelsen er at bevare vandløb som levested for vilde dyr og planter.

Vestre Kanal er beskyttet efter naturbeskyttelseslovens § 3 for beskyttede naturtyper. Vestre Kanal har dog en meget begrænset naturværdi opstrøms under de eksisterende forhold, da vandløbet har karakter af regulerede afvandingskanaler med stejle skråningsanlæg og med en vandløbsbund, som ligger dybt i terræn.

Efter en besigtigelse af vandløbet blev det bekræftet, at der ikke er den store naturværdi i Vestre Kanal opstrøms forlægningsområdet, og at vandløbet på strækningen opstrøms næppe har potentiale til at blive økologisk interessant grundet de stærkt modificerede forhold.

Samlet vurderes det, at forlægning af Vestre Kanal på baggrund af vilkårene, vil have en positiv effekt på de fysiske forhold i vandløbet efterfølgende. Det skyldes, at der nye forløb vil få et lettere slynget forløb. Dermed er der også potentiale for, at de økologiske forhold i vandløbet på sigt kan forbedres.

Der gives derfor dispensation fra naturbeskyttelseslovens § 3. Afgørelsen offentliggøres på kommunens hjemmeside.

Natura 2000

Ifølge habitatbekendtgørelsen (Bek. nr. 1595 af 6. december 2018) skal der foretages en vurdering af om projektet i sig selv eller i forbindelse med andre planer og projekter kan påvirke et Natura 2000-område.

Vestre Kanal er en del at Trend å-systemet, som har udløb i Bjørnholm Bugt. Den del af Bjørnholm Bugt, som Trend Å udleder til, er ikke udpeget som internationalt beskyttelsesområde, men 2,8 km nord for udløbet starter Habitatområde nr. 16. Løgstør Bredning, Vejlerne og Bulbjerg, Fuglesbeskyttelsesområde nr. 12, Løgstør Bredning, Feggesund og Skarrehage samt Ramsarområde nr. 6 Vejlerne og Løgstør Bredning.

Da de internationale beskyttelsesområder i Bjørnholm Bugt ligger mere end 15 km væk fra projektområdet og da Trend Å ikke udleder direkte til et Natura 2000 område, vurderes projektet ikke at påvirke udpegningsgrundlaget.

Det nærmeste Natura 2000 område i forhold til projektområdet er Habitatområde nr. 15, Nibe bredning, Halkær Ådal og Sønderup Å, som ligger ca. 6 km øst for projektområdet.
Da Vestre Kanal ikke er en del af Halkær Å-systemet, vurderes forlægningen af Vestre Kanal ikke at have nogen påvirkning på udpegningsgrundlaget for Habitatområde nr. 15.

Projektet vurderes derfor, på baggrund af afstanden, hverken i sig selv eller i forbindelse med andre planer og projekter at påvirke Natura 2000-områderne eller udpegningsgrundlaget væsentligt.

Bilag IV-arter

Projektområdet er ikke egnet som yngle- eller rasteområde i dag, da arealet ligger ud som intensivt dyrket landbrugsjord. Der er ikke udpeget internationalt beskyttede arter (bilag IV-arter) i projektområdet eller i drænoplandet til projektområdet, men arter som spidssnudet frø og stor vandsalamander lever begge i tilknytning til vandhuller og kan forekomme i området. Projektet forventes ikke at påvirke forekomsten af beskyttede arter negativt, da projektområdet i dag er et intensivt dyrket landbrugsareal.

Samlet vurderes det, at projektet ikke vil medføre en negativ påvirkning af arter optaget på habitatdirektivets bilag IV, samt deres yngle- eller rasteområder.

Kommuneplan

I Kommuneplan 2017 for Vesthimmerlands Kommune er de overordnede linjer for den fysiske udvikling i kommunen de næste 12 år beskrevet. Projektområdet ligger i et større sammenhængende område, der er udpeget som en økologisk forbindelse. Økologiske forbindelser har til formål at virke som spredningsveje for faunaen, og det er derfor særlig vigtigt, at en sådan forbindelse ikke helt afbrydes. Da det ansøgte projekt kun omfatter en forlægning af et eksisterende vandløb, vurderes det ansøgte projekt ikke at få en negativ konsekvens for kommuneplanens økologiske forbindelse.

Projektområdet ligger ligeledes i et område, der i kommuneplanen er udpeget som landbrugsområde. Da forlægningen af Vestre Kanal ikke optager mere landbrugsjord, end tilfældet er i dag, vurderes projektet ikke at være i strid med kommuneplanen.

Kommunens bemærkninger

Den ansøgte forlægning af Vestre Kanal vurderes ikke at få betydning for afvandingsforholdene i området, da det nye forløb af Vestre Kanal får samme bundkoter som det eksisterende. Dermed vil forlægningen af Vestre Kanal ikke påvirke den § 3 beskyttede mose sydvest for vandløbet.

Indgrebet i vandløbet vurderes heller ikke at have nævneværdig betydning i forhold til Naturbeskyttelseslovens § 3, hvorfor der dispenseres fra denne. Det skyldes, at projektet samlet set forventes at forbedre forholdene i vandløbet, da det nye forløb får større fysisk variation.

Projektet vurderes heller ikke at kunne påvirke Natura 2000 områder eller bilag IV-arter i området væsentligt.

Vesthimmerlands Kommune giver derfor tilladelse til at forlægge Vestre Kanal på de i tilladelsen stillede vilkår.

Ejendomsmæssige forhold

Anlægsarbejderne vil berøre matrikel 5a, 8b og 26 Hvarvarp By, Ulstrup.

Overslag over udgifter

Prisen for gennemførelse af projektet vurderes at beløbe sig til ca. 50.000 kr. Alle etableringsomkostninger påhviler ansøger. Den fremtidige vedligeholdelse af det nye vandløb påhviler bredejerne.

Tidsplan

Såfremt denne afgørelse efter Naturbeskyttelsesloven og vandløbsloven samt VVM-screeningsafgørelsen ikke påklages, kan anlægsarbejdet påbegyndes primo april 2021.

Forholdet til museumsloven

Hvis der findes spor af fortidsminder under jordarbejdet, skal arbejdet straks standses. Fundet skal straks anmeldes til Vesthimmerlands Museum, tlf.: 98 62 35 77, e-mail: byggesager@vmus.dk (jf. museumslovens § 27, stk. 2). Eventuelle spørgsmål herom kan rettes til samme museum.

Offentliggørelse

Afgørelsen vil blive offentliggjort på kommunens hjemmeside, https://vesthimmerland.dk/politik-og-faellesskab/hoeringer-og-afgoerelser under " Vandløbshøringer og -afgørelser" samt under "Naturafgørelser og –høringer", til gennemsyn i den lovpligtige 4 ugers klageperiode.

Med venlig hilsen

Anders Gade
Sagsbehandler

Kopi til:

- Lodsejere og bredejere
- Vesthimmerlands Museum: byggesager@vmus.dk
- Danmarks Naturfredningsforening: dnvesthimmerland-sager@dn.dk; vesthimmerland@dn.dk
- Danmarks Sportsfiskerforbund: post@sportsfiskerforbundet.dk; lbt@sportsfiskerforbundet.dk; himmerland@sportsfiskerforbundet.dk
- Danmarks Fiskeriforening: mail@dkfisk.dk
- Friluftsrådet Himmerland – Aalborg: kraghchr@post3.tele.dk
- Dansk Entomologisk Forening: def@entoweb.dk
- Dansk Ornitologisk Forening: natur@dof.dk; vesthimmerland@dof.dk
- Dansk Botanisk Forening: dbf.oestjylland@gmail.com
- Fiskeriinspektorat Vest: frederikshavn@naturerhverv.dk
- Miljøstyrelsen: mst@mst.dk
- Ferskvandsfiskeriforeningen i Danmark: nb@ferskvandsfiskeriforeningen.dk
- Dansk Fritidsfiskerforbund: teamstr@gmail.com
- Ålaug Vesthimmerland: hok@agrinord.dk; sivigaard@yahoo.dk
- Kystdirektoratet: kdi@kyst.dk
- Sportsfiskerforeningen Pirken: schiby01@gmail.com

Bilag 1

Klagevejledning
Kommunens afgørelser kan påklages til Miljø- og Fødevareklagenævnet.

Du kan klage over kommunens afgørelse indtil 4 uger fra offentliggørelsen.

Vandløbsloven:
Ansøger, ejer, enhver, der har en væsentlig, individuel interesse i afgørelsen, offentlige myndigheder, samt en række foreninger og organisationer kan klage over kommunens afgørelse.

Naturbeskyttelsesloven:
Ansøger, ejer, offentlige myndigheder samt en række foreninger og organisationer kan klage over kommunens afgørelse

Hvis du ønsker at klage
Du skal klage skriftligt på klageportalen via borger.dk, virk.dk eller direkte gennem link til Nævnenes Hus klageportal.

Der er direkte link via Miljø- og Fødevareklagenævnets hjemmeside: https://naevneneshus.dk/start-din-klage/miljoe-og-foedevareklagenaevnet/

Det kan være belagt med gebyr at klage. Reglerne fremgår af samme hjemmeside om klagevejledning Link til Klagevejledning Nævnenes Hus

Hvis du er fritaget for digital post, kan du anmode om at blive fritaget for at benytte klageportalen. Du sender klagen og anmodningen om fritagelse til natur@vesthimmerland.dk eller på papirpost til Vesthimmerlands Kommune, Vestre Boulevard 7, 9600 Aars.

Hvis der kommer en klage
Hvis der kommer en klage fra en anden, vil du blive orienteret.

En rettidig klage gør, at dispensationen/tilladelse ikke må udnyttes, med mindre Miljø- og Fødevareklagenævnet bestemmer noget andet.

Vi gør opmærksom på, at du, som part i sagen, har ret til fuld aktindsigt.

Søgsmål
Hvis kommunens afgørelse ønskes afprøvet ved en domstol, skal et evt. sagsanlæg i henhold til loven være anlagt inden 6 måneder efter at afgørelsen er meddelt.

Bilag 2 - oversigtskort
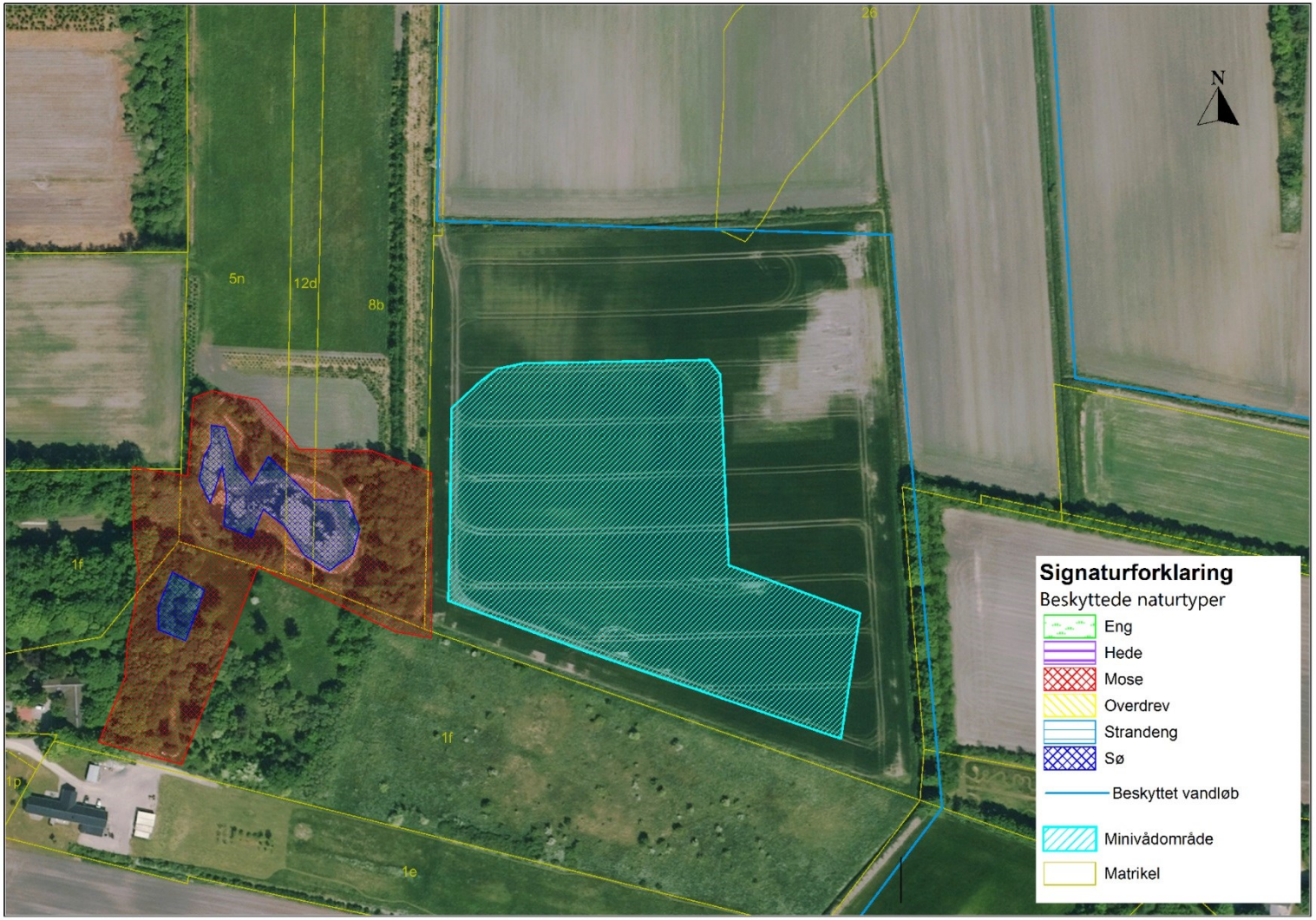
Bilag 3 - Naturbeskyttelse