



Hans Karsten Kristoffersen
Glerupvej 160
9631 Gedsted

Dato: 25. november 2021

Teknik- og Økonomiforvaltning
Frederik IX's Plads 1
9640 Farsø

Sagsnr.:
01.05.08-P25-22-21

Susan Hangstrup
Telefon: 99 66 71 51
Mobil: 40 24 27 64
Mail: suha@vesthimmerland.dk

§ 3 dispensation til bekkasinskrab i beskyttet eng

Vi giver hermed dispensation til etablering af bekkasinskrab, forstået som et lavvandet vandhul på ca. 300 m² i beskyttet eng. Dispensation er givet efter naturbeskyttelseslovens § 65, idet der dispenseres fra naturbeskyttelseslovens § 3 (beskyttede naturtyper). Dispensationen bortfalder automatisk, hvis den ikke er udnyttet inden 3 år.

Det er muligt at klage over afgørelsen indtil 4 uger fra brevetts dato. Du må ikke udnytte dispensationen, før klagefristen er slut. Se vedlagte klagevejledning (Bilag 2).

Vilkår for dispensationen

1. **Bekkasinskrabet skal udgraves således, at den maksimale gravedybde er 30-40 cm under terræn.**
2. **Bekkasinskrabet skal anlægges med jævnt skrånende bund og bredder. Hældningen må ikke være stejlere end 1:5.**
3. **Ved kørsel med gravemaskiner skal der benyttes køreplader, hvis det er nødvendigt, for at undgå varige spor på de omgivende beskyttede arealer**
4. **Det opgravede materiale skal placeres i et jævnt lag i hulningen i det gamle åforløb nord for skrabet**
5. **Der må ikke laves forbindelse mellem bekkasinskrabet og Glerup bæk. Heller ikke via dræn**
6. **Der må ikke udlægges foder i eller ved bekkasinskrabet eller i den omgivende eng eller mose.**
7. **Der må ikke beplantes med buske eller træer i området, og der må ikke udsås græs eller blomster efter anlægsarbejdet. Den naturlige flora skal selv etablere sig.**
8. **Anlægsarbejdet skal foregå i perioden vinterhalvåret, dvs. ml. 1. oktober og 1. marts**

Det er din pligt at oplyse eventuelle andre, der skal udføre arbejdet, om dispensationens indhold.

Begrundelse for afgørelsen

Området er omfattet af naturbeskyttelseslovens § 3 – beskyttede naturtyper. Alle tilstandsændringer af beskyttet natur kræver dispensation (se Bilag 3). Vilkårene er stillet for bedst muligt at beskytte engen, og sikre at der samlet set, er tale om en naturforbedrende foranstaltning.

Sagsfremstilling og vurdering

Glerup bæk fik et nyt slynget forløb i 2017. I den forbindelse skulle det gamle udrettede forløb på 180 m tildækkes, og der blev gravet et helt nyt forløb øst for. Se fotos nedenfor fra hhv. 2016 og 2017



I dag, 4 år efter, er det gamle trace dog stadig meget tydeligt, og der er blevet en "bundløs" grøft, som er vokset til med sødgræs, så det danner en blød hængesæk. Ejeren vil derfor ikke lukke dyr ud på arealet, fordi de kan gå igennem og sidde fast. Det er heller ikke muligt at køre på arealet til afpudsning, og det er derfor vokset til i høje urter og græsser. Lådden dueurt er meget dominerende på arealet.

Ejeren ønsker at forbedre området og situationen ved at skrabe materiale af på den sydlige del af det gamle trace, og placere materialet i den nordlige del. Der hvor der skrubes af, skal der laves et lavvandet fourageringsområde der tilgodeser de vade- og engfugle, som han har set i området, herunder klyder, bekkasiner, storspover og viber. Der hvor materialet skal placeres, skal der opstå en mere fast og jævn bund. Se kort nedenfor.

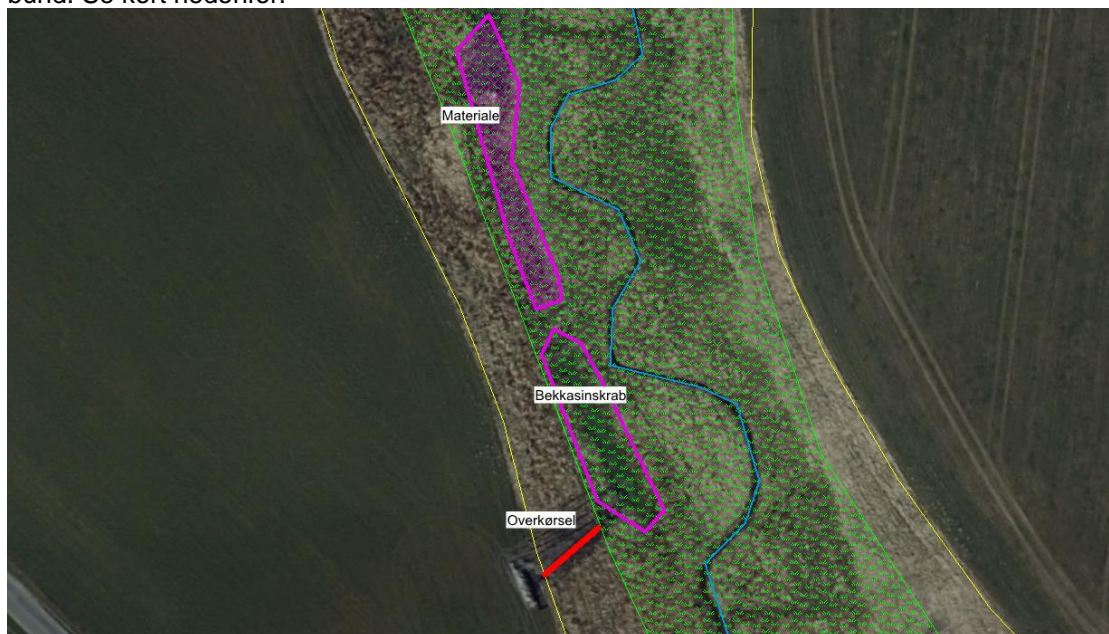

En drængrøft som kommer fra marken mod vest, skal rørlægges i en strækning på 8-10 m. Se kort ovenfor. Den åbne grøft er også en hindring for at ejeren komme ud og brakpudse arealet. Grøften ligger udenfor det § 3-registrerede område.

Samlet set vil projektet gavne naturen, ved at der genoprettes en tilstand hvor der, ligesom før genslyngningen, kan slås og afgræsses på arealet. Vi vurderer derfor at dette er et særligt tilfælde der kan dispenseres til.

Fremtidig drift af enge

En beskyttet eng må benyttes til slæt og afgræsning. En beskyttet eng, der har været omlagt før 1992, kan frem til 1. juli 2022 fortsat omlægges med samme hyppighed, som det var sædvanlig praksis før 1992, dog ikke oftere end hvert 7.–10. år. Engen må frem til 1. juli 2022 tilføres samme mængde og type gødning typisk en gang om foråret, som det var sædvanlig praksis før 1992. Der må heller ikke foretages dræning, terrænændring eller plantes i en beskyttet eng uden forudgående dispensation fra naturbeskyttelsesloven.

Anden lovgivning

Projektet kræver også en tilladelse efter vandløbsloven.

Natura 2000

Ifølge habitatbekendtgørelsen (Bek. nr. 1595 af 6. december 2018) skal der foretages en vurdering af om projektet i sig selv eller i forbindelse med andre planer og projekter kan påvirke et Natura 2000-område væsentligt. Bækken ligger 2100 m fra nærmeste Natura 2000-område, som er Lerkenfeld ådal, der er en del af H30, Lovns Bredning, Hjarbæk Fjord og Skals, Simested og Nørre Ådal, Skravad. Projektet vurderes derfor hverken i sig selv eller i forbindelse med andre planer og projekter at påvirke Natura 2000-området eller udpegningsgrundlaget væsentligt.

Bilag IV

Flere dyr og planter er optaget på bilag IV efter EF-habitatdirektivet. Ifølge habitatbekendtgørelsens § 10, kan der ikke gives dispensation hvis det ansøgte kan beskadige eller ødelægge yngle- eller rasteområder for dyr optaget på bekendtgørelsens Bilag IV. Vi vurderer ikke at den nuværende tilstand på arealet er egnet som yngle- eller rasteområde for bilag IV-arter. Vi vurderer heller ikke at projektets gennemførelse kan skade bilag IV-arter. Vi vurderer, at det nye bekkasinsskrab er potentielt ynglested for stor vandsalamander, som findes flere steder i kommunen.

Kommuneplan

Området er omfattet af kommuneplanens retningslinjer vedr. *lavbundsarealer, økologiske forbindelser, særlige naturområder og bevaringsværdige landskaber. Projektet vurderes at være i overensstemmelse med kommuneplanens retningslinjer.

Yderligere oplysninger

Du kan finde kort, luftfotos og oplysninger om din ejendom på kommunens digitale kortværk. Find det via kommunens hjemmeside (søg efter kort i søgefeltet) eller følg linket:

<https://drift.kortinfo.net/Map.aspx?page=Borgerkort&Site=vesthimmerland>

Har du brug for hjælp til at navigere i kortet, er du velkommen til at kontakte mig.

Forholdet til museumsloven

Hvis der findes spor af fortidslevn under jordarbejde, skal arbejdet standses. Fundet skal straks anmeldes til Vesthimmerlands Museum, tlf.: 98 62 35 77, e-mail: byggesager@vmus.dk (jf. museumslovens § 27, stk. 2).

Behandling af dine oplysninger

I din sag kan der ske behandling af personlige oplysninger. De vil blive behandlet fortroligt og efter Databeskyttelsesforordningen og lov på området. Har du spørgsmål kan du kontakte kommunens databeskyttelsesrådgiver på telefon 99 66 78 19 eller e-mail dpo@vesthimmerland.dk. Du kan læse mere om kommunens persondatapolitik på www.vesthimmerland.dk.

Ved spørgsmål og kommentarer kan Susan Hangstrup kontaktes via tlf.: 9966 7151 eller mail: suha@vesthimmerland.dk

Med venlig hilsen

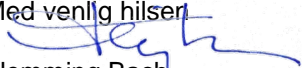
Flemming Bach
Afdelingschef

Bilag

1. Foto
2. Klagevejledning
3. Lovtekst

Afgørelsen er sendt til:

- Danmarks Naturfredningsforening: dvesthimmerland-sager@dn.dk; vesthimmerland@dn.dk
- Dansk Ornitologisk Forening: natur@dof.dk, vesthimmerland@dof.dk
- Dansk Botanisk Forening: dbf.oestjylland@gmail.com
- Miljøstyrelsen: mst@mst.dk
- Vesthimmerlands Museum: byggesager@vmus.dk
- Friluftsrådet: kraghchr@post3.tele.dk
- Ejer

Bilag 1, Foto fra besigtigelse d. 23. november 2021



Figur 1 viser arealet som har karakter af bundløs grøft overgroet med mannasødgræs

Bilag 2

Klagevejledning

Du kan klage over kommunens afgørelse indtil 4 uger fra offentliggørelsen. Ansøger, ejer, offentlige myndigheder samt en række foreninger og organisationer kan klage over kommunens afgørelse.

Hvis du ønsker at klage

Du skal klage skriftligt på klageportalen via [borger.dk](#), [virk.dk](#) eller direkte gennem link til [Nævnenes Hus klageportal](#).

Der er direkte link via Miljø- og Fødevareklagenævnets hjemmeside: <https://naevneneshus.dk/start-din-klage/miljoe-og-foedevareklagenaevnet/>

Det kan være belagt med gebyr at klage. Reglerne fremgår af samme hjemmeside om klagevejledning Link til [Klagevejledning Nævnenes Hus](#)

Hvis du er fritaget for digital post, kan du anmode om at blive fritaget for at benytte klageportalen. Du sender klagen og anmodningen om fritagelse til natur@vesthimmerland.dk eller på papirpost til Vesthimmerlands Kommune, Vestre Boulevard 7, 9600 Aars.

Hvis der kommer en klage

Hvis der kommer en klage fra en anden, vil du blive orienteret.

En rettidig klage gør, at dispensationen ikke må udnyttes, med mindre Miljø- og Fødevareklagenævnet bestemmer noget andet.

Vi gør opmærksom på, at du, som part i sagen, har ret til fuld aktindsigt.

Søgsmål

Hvis kommunens afgørelse ønskes afprøvet ved en domstol, skal et evt. sagsanlæg i henhold til loven være anlagt inden 6 måneder efter at afgørelsen er meddelt.

Bilag 3

Naturbeskyttelseslovens § 3 (Beskyttede naturtyper m.v.)

Søer, vandløb, heder, moser, strandenge, strandsumpe, ferske enge, overdrev m.v.

§ 3. Der må ikke foretages ændring i tilstanden af naturlige søer, hvis areal er på over 100 m², eller af vandløb eller dele af vandløb, der af miljø- og fødevareministeren efter indstilling fra kommunalbestyrelsen er udpeget som beskyttede. Dette gælder dog ikke for sædvanlige vedligeholdelsesarbejder i vandløb.

Stk. 2. Der må ikke foretages ændringer i tilstanden af

- 1) heder,
- 2) moser og lignende,
- 3) strandenge og strandsumpe samt
- 4) ferske enge og biologiske overdrev,

når sådanne naturtyper enkeltvis, tilsammen eller i forbindelse med de søer, der er nævnt i stk. 1, er større end 2.500 m² i sammenhængende areal.

Stk. 3. Der må heller ikke foretages ændring i tilstanden af moser og lignende, der er mindre end 2.500 m², når de ligger i forbindelse med en sø eller et vandløb, der er omfattet af beskyttelsen i stk. 1.

Stk. 4. Miljøministeren kan fastsætte regler om gødskning på arealer, som er beskyttet efter stk. 2 og 3, herunder regler om mængden af gødning, der må tilføres disse arealer, og forbud mod gødskning.

Pr. 1. juli 2022 indsættes i Naturbeskyttelsesloven:

§ 4. På arealer, der er omfattet af § 3, stk. 2 eller 3, må der ikke foretages

- 1) sprøjtning eller i øvrigt anvendes bekæmpelsesmidler,
- 2) gødskning eller
- 3) omlægning eller særskilt jordbehandling, jordforbedring, såning eller plantering.

Stk. 2. Forbuddet i stk. 1 gælder ikke for de tiltag, der er nævnt i bestemmelsen, når disse foretages af hensyn til Forsvarets trænings-, uddannelses-, øvelses- eller missionsaktiviteter.

Stk. 3. Miljøministeren kan i særlige tilfælde meddele dispensation fra forbuddet i stk. 1.