



**Vesthimmerlands
Kommune**

Trend Å Lystfiskeriforening
Att.: Per Johannsen

Vesthimmerlands Kommune
Att.: Peter Krogh Madsen

Dato: 20. marts 2024

Teknik- og Økonomiforvaltning
Frederik IX's Plads 1
9640 Farsø

Sagsnr.:
06.02.10-P19-7-24

Søren Holmstrand Christiansen
Telefon: 99 66 71 91
Mobil: 30 51 16 48
Mail: soch@vesthimmerland.dk

Tilladelse efter vandløbsloven samt dispensation efter naturbeskyttelsesloven til etablering af en gydebanke i Trend Å nedstrøms Mølgårdsvej.

Vesthimmerlands Kommune modtog d. 29. september 2024 en ansøgning fra Peter Krogh Madsen og Trend Å Lystfiskeriforening om tilladelse efter vandløbsloven samt dispensation fra naturbeskyttelsesloven § 3 til at restaurere med gydegrus i Trend Å fra Røjbæk til Hornumbro nedstrøms vejbroen på Mølgårdsvej.

Afgørelse

Vesthimmerlands Kommune giver hermed tilladelse efter vandløbslovens § 37 til restaurering af Trend Å fra Røjbæk til Hornumbro på en 50 m-strækning umiddelbart nedstrøms vejbroen på Mølgårdsvej. Projektstrækningen begynder omkring station (st.) 3549 m og strækker sig ca. 50 m nedstrøms. Projektet vedrører matriklerne 3h Vannerup By, Farsø og 1ay Mølgård Hgd., Havbro. Projektet er ønsket af Trend Å Lystfiskeriforening og Vesthimmerlands Kommune. Beliggenheden fremgår af bilag 2.

Vesthimmerlands kommune meddeler samtidig dispensation efter naturbeskyttelseslovens § 65 stk. 2, idet der dispenseres fra naturbeskyttelseslovens § 3 (beskyttede naturtyper). Dispensationen bortfalder automatisk, hvis den ikke er udnyttet inden 3 år.

Vesthimmerlands Kommune har fremlagt projektet for offentligheden efter reglerne i bekendtgørelsen nr. 837 af 27. juni 2016 om vandløbsregulering og restaurering m.v. Der er ikke indkommet høringssvar, der giver anledning til projektændringer.

Projektet er omfattet af bekendtgørelse om miljøvurdering af planer og programmer og af konkrete projekter (VVM) nr. 4 af 3. januar 2023. I medfør af bekendtgørelsens § 21 skal kommunen vurdere, om projektet på grund af dets art, dimensioner eller placering må antages at kunne få en væsentlig indvirkning på miljøet. I en særskilt afgørelse d. 20. marts 2025 har Vesthimmerlands Kommune meddelt, at projektet ikke kræver en miljøkonsekvensrapport og derfor ikke kræver udarbejdelse af en særlig vurdering af projektets virkninger på miljøet jf. miljøvurderingslovens § 21.

Det er muligt at klage over afgørelsen indtil 4 uger efter offentliggørelsen. Du må ikke udnytte tilladelsen, før klagefristen er slut. Se vedlagte klagevejledning (bilag 1).

Tilladelsen gives på følgende vilkår:

1. Restaureringen af Trend Å skal udføres i overensstemmelse med principperne i det offentliggjorte projekt af 13. december 2024.
2. Sammensætningen af gydegrus skal tilpasses anbefalingerne fra DTU Aqua. For vandløb under ca. 3 meters bredde, anbefales en sammensætning af gydegrus med 85 % sten på 16-32 mm (nøddesten) og 15 % sten på 33-64 mm (singles + håndsten).
3. Projektet må ikke påvirke vandstanden uden for projektområdet.
4. Der må ikke ske terrænændringer som følge af arbejdskørsel i projektområdet.
5. Dræn og andre rørdøb skal sikres frit udløb og må ikke tildækkes med grus.
6. Den fremtidige vedligeholdelse af Trend Å fra Røjbæk til Hornumbro påhviler fortsat Vesthimmerlands Kommune.
7. Anlægget færdigmeldes til Vand og Natur, der herefter syner arbejdet.

Det er din pligt at oplyse eventuelle andre, der skal udføre arbejdet, om afgørelsens indhold. Tilladelsen skal udnyttes inden tre år fra den dato, tilladelsen er meddelt.

Lovgrundlag

Alle former for ændring af vandløbets skikkelse, herunder vandløbets forløb, bredde, bundkote og skråningsanlæg, kræver en tilladelse efter vandløbsloven.

Tilladelsen er givet efter:

- Vandløbslovens § 37 (1217 af 25/11 2019).
- Kapitel 2, 5 og 7 i bekendtgørelse om vandløbsregulering og -restaurering m.v. (834 af 27/06 2016).
- Fiskerilovens § 81 (205 af 01/03 2023).
- Naturbeskyttelseslovens § 3 og § 65 (927 af 28/06 2024).

Afgørelsen vurderes at være i overensstemmelse med lovens formål, vandområdeplanernes målsætninger samt retningslinjerne for regulativet for Trend Å fra Røjbæk til Hornumbro.

Begrundelse for afgørelse

Vesthimmerlands Kommune modtog d. 29. september 2024 en ansøgning fra Peter Krogh Madsen og Trend Å Lystfiskeriforening om tilladelse efter vandløbsloven samt dispensation fra naturbeskyttelsesloven § 3 til at restaurere med gydegrus i Trend Å fra Røjbæk til Hornumbro nedstrøms vejbroen på Mølgårdsvej.

Ifølge høring af genbesøg af vandområdeplanerne 2021-2027 er den samlede økologiske tilstand på projektstrækningen registreret som moderat og for fisk er den ligeledes moderat. Formålet med det ansøgte restaureringsprojekt er at forbedre gyde- og opvækstforholdene for fisk i vandløbet ved etablering af en gydebanke. Derfor kan etableringen af gydebanken være medvirkende til, at der på sigt kan opnås målopfyldelse for fisk på strækningen.

Projektstrækningen i Trend Å omfatter ca. en 50 m strækning umiddelbart nedstrøms vejbroen ved Mølgårdsvej omkring st. 3549 m. Projektstrækningen har et gennemsnitsfald på ca. 1,8 promille og er et

langt lige stræk. Vandløbsbredden er ca. 2 m og vandløbet ligger mellem 1,2 m og 1,6 m under terræn, og den østlige brinksiden er ca. 40 cm højere end den vestlige brinksiden. Der er fast bund på projektstrækningen, og der har tidligere været gydninger de år, hvor gruset er blevet luftet manuelt. Gruslaget er dog blevet så tyndt, at gydebanken i den nuværende tilstand ikke egner sig til gydninger. Derfor vil udlægning af supplerende gydegrus være medvirkende til at opretholde antallet af gydninger fremover.

Det er Vesthimmerlands Kommunes vurdering, at nærværende projekt vil bidrage til en forbedring af tilstanden for fisk i Trend Å fra Røjbæk til Hornumbro i overensstemmelse med vandområdeplanernes målsætning om minimum god økologisk tilstand.

Projektbeskrivelse

Projektstrækningen er ca. 50 m lang og der skal udlægges supplerende gydegrus på hele strækningen. Der vil blive anvendt gydegrus i en blanding af 85 % nøddesten (sten på 16-32 mm) og 15 % singels (33-64 mm), og gydebanken vil blive anlagt med et fald på 5 ‰ henover grusbanken, da faldet på projektstrækningen kun er 1,8 promille.

For at projektet holder sig inden for regulativets rammer vil der på de første 20 m af projektstrækningen blive udlagt 15 cm gydegrus og på de næste 30 m blive udlagt 25 cm gydegrus. Der vil forinden udlægningen af gydegrus blive etableret landmålerstokke med strips, der markerer en hævnings af vandløbsbunden med hhv. 15 og 25 cm. Under projektgennemførelse vil eventuelle vandspejlshævninger blive overvåget og aflæst med en landmålerstok på den anden side af vejbroen i st. 3534 m.

Herudover vil der blive udlagt skjulesten i et begrænset omfang og evt. dødt ved på strækningen. Disse vil hovedsageligt blive udlagt i kanten af gydebanken. Inden udlægning af gydegrus vil projektstrækningen blive gennemgået for eventuelle drænudløb, så der kan tages hensyn til dette ved udlægning af gydegrus.

Afstrømnings- og miljømæssige konsekvenser

Afvandingsforhold

Der er tidligere foretaget en opmåling af vandløbsbunden i forbindelse med regulativrevisionen og her viste opmålingen, at vandløbet på projektstrækningen har en bedre vandføringsevne end regulativets krav. Ifølge opmålingen ligger den nuværende vandløbsbund på de første 20 m nedstrøms Mølgårdsvej ca. 12 til 15 cm under den regulativmæssige bund. På de efterfølgende ca. 30 vandløbsmeter ligger den nuværende vandløbsbund 20 til 25 cm under regulativets krav. Derfor er der plads i det gældende regulativ til at udlægge gydegrus på strækningen. På baggrund af opmålingen, og at Trend Å på projektstrækningen ligger ca. 1,2 m til 1,6 m under terræn, forventes afvandingen af de tilstødende arealer og vandføringsevnen ikke at blive forringet væsentligt.

Etableringen af gydebanken vil ske indenfor regulativets rammer. Der er ikke registreret rørtilløb langs projektstrækningen. Der er registreret et Ø25 cm rørtilløb fra den nordøstlige brinksiden i st. 3534 med en bundkote i 10,21 DVR m. Det er lige før Mølgårdsvej ca. 15 m opstrøms projektstrækningen. Udløbskoten ligger højt, og ved en normal vintermiddel afstrømning ligger bunden af røret ca. 30 cm over vandspejlet, hvorimod den ved vintermedianmaksimum afstrømning ligger under vandspejlet. Pga. af dette har vi valgt at fastsætte punktet, hvortil der kan accepteres vandstandshævning til st. 3534 m, som

er strækningen på den anden side af vejbroen lige før Trend Å løber under Mølgårdsvej. På denne strækning placeres der en landmålerstok, så vandstanden løbende kan monitoreres og aflæses under udlægningen af gydegrus.

Hvis der registreres yderligere dræn på projektstrækningen, vil projektet tage hensyn til, at disse fortsat har frit udløb.

Vandområdeplaner

Trend Å har udspring nordøst for Morum og er et offentligt vandløb. Vandløbet har et skiftende forløb i en nordvestlig retning og afvander til Limfjorden i Bjørnsholm Bugt. Den samlede længde er ca. 26 km og vandløbet er et type 2-vandløb fra tilløbet af Jelstrup Bæk til udløbet i Bjørnsholm Bugt. Den øverste del af Trend Å er ikke målsat. Trend Å er målsat til minimum god økologisk tilstand fra tilløbet af Jelstrup Bæk til udløbet, men har ifølge høring af genbesøg af vandområdeplanerne 2021-2027 ikke målopfyldelse på nogle af delstrækningerne.

Projektstrækningen er beliggende nedstrøms Mølgårdsvej, som er en del af Trend Å fra Røjbæk til Hornumbro. På denne delstrækning af Trend Å er den samlede økologiske tilstand ifølge høring af genbesøg af vandområdeplanerne 2021-2027 registreret som moderat. Tilstanden for de biologiske kvalitetselementer makrofyter, bentiske invertebrater, fisk og fytobenthos er på denne strækning registreret som hhv. ukendt, god, moderat og ukendt. Den økologiske tilstand for nationalt specifikke stoffer og den kemiske tilstand er registreret som hh. ikke-god og god.

Vesthimmerlands Kommune vurderer, at projektet på sigt kan medvirke til, at mulighederne for at opnå god økologisk tilstand for fisk i Trend Å på projektstrækningen forbedres.

§ 3 beskyttet natur

Trend Å er omfattet af naturbeskyttelseslovens § 3 på projektstrækningen og miljømålsat til minimum at opnå god økologisk tilstand for alle biologiske kvalitetselementer. Projektet forventes at kunne bidrage til målopfyldelse på sigt i overensstemmelse med vandområdeplanernes målsætning om god økologisk tilstand.

På den vestlige side af vandløbet er arealerne langs projektstrækningen registreret som § 3-beskyttet mose. Arealerne på den østlige side er omdriftsarealer. Etablering af en gydebanke på projektstrækningen vil ikke påvirke de beskyttede naturtyper, da afvandingen ikke ændres væsentligt i forhold til regulativet, og da restaureringen kan udføres med lastvognskran fra Mølgårdsvej og med spand og skovl i vandløbet.

Det er Vesthimmerlands Kommunes vurdering, at der kan opnås en dispensation fra naturbeskyttelseslovens § 3 på grund af projektets naturforbedrende formål for vandløbets fiskebestand og at selve udlægning af grus ikke vurderes at medføre nogen afgørende forrykning af tilstanden i området, hverken på vandløbet eller de vandløbsnære arealer.

Natura 2000

Trend Å ligger udenfor Natura 2000-område, men vandløbet afvander til Bjørnsholm bugt, der ligger syd for Natura 2000-område nr. 16 Løgstør Bredning, Vejlerne og Bulbjerg. Der er ca. 13,5 km i lige linje mellem projektstrækningen og Natura 2000-område Løgstør Bredning, Vejlerne og Bulbjerg.

Det nærmeste Natura 2000-områder er nr. 30 Lovns Bredning, Hjarbæk Fjord og Skals Ådal, som omfatter den nedre del af Lerkenfeld Å-vandløbssystem. Afstanden mellem Natura 2000-område nr. 30 og projektstrækningen er ca. 6,3 km.

Projektets formål er at forbedre gydeforholdene i vandløbet. Dette gælder både for laksefisk og lampretter. Projektstrækningen berører kun en mindre del af Trend Å.

På grund af afstanden mellem projektet og de nærmeste Natura 2000-områder, projektets begrænsede omfang og projektets naturforbedrende karakter, vurderer Vesthimmerlands Kommune, at projektet ikke i sig selv eller i forbindelse med andre planer og projekter vil have en væsentlig påvirkning på Natura 2000-områderne eller udpegningsgrundlagenes bevaringsstatus.

Bilag IV-arter

Der er ikke registreret fund af bilag IV-arter indenfor projektområdet ifølge artsdatabaserne arter.dk og naturbasen.dk (søgt d. 18. februar 2025). Der er registreret spidssnudet frø 1 km syd for projektstrækningen, og der er registreret syd- og vandflagermus samt odder 1,5 km vest for projektstrækningen i Haubro Bæk. Bilag IV arterne odder og bæver, befinder sig efterhånden i de fleste af kommunens vandløb. Bæveren er registreret i vandløbssystemer i umiddelbar nærhed af Trend Å og odder forventes sandsynligt at forekomme i Trend Å på projektstrækningen.

Da projektet er af mindre karakter, de afvandingsmæssige forhold ikke vil blive ændret og etableringen af gydebanken vil være kortvarig samt medvirke til at forbedre den økologiske tilstand i vandløbet, vurderes projektet ikke at beskadige eller ødelægge yngle- og rasteområder eller den økologiske funktionalitet for odder, bæver, spidssnudet frø, syd- og vandflagermus eller andre bilag IV-arter væsentligt. Det vurderes ligeledes, at projektet ikke vil medføre forsætligt drab af individer fordi gydegruset kan læsses fra offentlig asfaltvej og resten af arbejdet foregår manuelt i vandløbet og på de vandløbsnære omdriftsarealer.

Tilladelse efter anden lovgivning

Denne afgørelse er udelukkende en tilladelse efter vandløbsloven og en dispensation fra naturbeskyttelsesloven § 3. Derudover har Vesthimmerlands Kommune i en særskilt afgørelse d. 20. marts 2025 meddelt, at projektet ikke kræver en miljøkonsekvensrapport og derfor ikke kræver udarbejdelse af en særlig vurdering af projektets virkninger på miljøet jf. miljøvurderingslovens § 21.

Projektets påvirkning af miljø

De kriterier, der skal bruges ved vurdering af, om et anlæg kan få væsentlig indvirkning på miljøet, er beskrevet i bilag 6 i miljøvurderingsloven.

Projektet er omfattet af kategori 10. f (Anlæg af vandveje, som ikke er omfattet af bilag 1, kanalbygning og regulering af vandløb) i miljøvurderingslovens bilag 2, og skal derfor screenes for potentiel væsentlig påvirkning af miljøet. Vesthimmerlands Kommune har gennemført en VVM-screening, hvor projektet er vurderet i forhold til kriterierne i lovbekendtgørelsens bilag 6. VVM-screeningen viser, at der ikke er væsentlige påvirkninger af omgivelser i forbindelse med projektet. På baggrund af screeningen har kommunen vurderet, at projektet ikke skal gennemgå en miljøvurdering jf. miljøvurderingslovens § 21.

Tidsplan

Projektet forventes udført over én samlet dag i 2025.

Forholdet til museumsloven

Hvis der findes spor af fortidsminder under jordarbejde, skal arbejdet standses. Fundet skal straks anmeldes til Vesthimmerlands Museum, tlf. 98 62 35 77, e-mail: mail@vmus.dk, (jf. museumslovens § 27, stk. 2). Eventuelle spørgsmål herom kan rettes til samme museum.

Offentliggørelse

Afgørelsen vil blive offentliggjort på kommunens hjemmeside, <https://vesthimmerland.dk/politik-og-faellesskab/hoeringer-og-afgoerelser>, under "Vandløb" og "Natur", til gennemsyn i den lovpligtige 4 ugers klageperiode.

Med venlig hilsen

Søren Holmstrand Christiansen
Vandløbsmedarbejder

Bilag

1. Klagevejledning
2. Oversigtskort
3. Sådan behandler vi dine personoplysninger

Kopi til:

- Berørte lodsejere
- Danmarks Naturfredningsforening: dnvesthimmerland-sager@dn.dk; vesthimmerland@dn.dk
- Danmarks Sportsfiskerforbund: post@sportsfiskerforbundet.dk; lbt@sportsfiskerforbundet.dk; himmerland@sportsfiskerforbundet.dk
- Danmarks Fiskeriforening: mail@dkfisk.dk
- Ferskvandsfiskeriforeningen i Danmark: nb@ferskvandsfiskeriforeningen.dk
- Dansk Fritidsfiskerforbund: teamstr@gmail.com
- Dansk Ornitologisk Forening: natur@dof.dk; vesthimmerland@dof.dk
- Dansk Botanisk Forening: dbf.oestjylland@gmail.com
- Fiskeristyrelsen: inspektoratvest@fiskeristyrelsen.dk
- Friluftsrådet: vesthimmerland@friluftsradet.dk; lokalraad@friluftsradet.dk
- Dansk Entomologisk Forening: entomologiskforening@gmail.com
- Ålaug Vesthimmerland: hok@agrinord.dk; sivigaard@yahoo.dk
- Vesthimmerlands Museum: byggesager@vmus.dk
- Trend Å Lystfiskeriforening: pj62@hotmail.dk
- Trend Å Vandløbslaug: jk@stensagergaard.dk

Bilag 1

Klagevejledning

Kommunens afgørelser kan påklages til Miljø- og Fødevareklagenævnet.

Du kan klage over kommunens afgørelse indtil 4 uger efter offentliggørelsen.

Vandløbsloven:

Ansøger, ejer, enhver, der har en væsentlig, individuel interesse i afgørelsen, offentlige myndigheder, samt en række foreninger og organisationer kan klage over kommunens afgørelse.

Naturbeskyttelsesloven:

Ansøger, ejer, offentlige myndigheder samt en række foreninger og organisationer kan klage over kommunens afgørelse.

Hvis du ønsker at klage

Du skal klage skriftligt på klageportalen via borger.dk, virk.dk eller direkte gennem link til Nævnenes Hus klageportal.

Der er direkte link via Miljø- og Fødevareklagenævnets hjemmeside: <https://naevneneshus.dk/start-din-klage/miljoe-og-foedevareklagenaevnet/>

Det kan være belagt med gebyr at klage. Reglerne fremgår af samme hjemmeside om klagevejledning
Link til Klagevejledning Nævnenes Hus

Hvis du er fritaget for digital post, kan du anmode om at blive fritaget for at benytte klageportalen. Du sender klagen og anmodningen om fritagelse til natur@vesthimmerland.dk eller på papirpost til Vesthimmerlands Kommune, Vestre Boulevard 7, 9600 Aars.

Hvis der kommer en klage

Hvis der kommer en klage fra en anden, vil du blive orienteret.

En rettidig klage gør, at dispensationen ikke må udnyttes, med mindre Miljø- og Fødevareklagenævnet bestemmer noget andet.

Vi gør opmærksom på, at du, som part i sagen, har ret til fuld aktindsigt.

Søgsmål

Hvis kommunens afgørelse ønskes afprøvet ved en domstol, skal et evt. sagsanlæg i henhold til loven være anlagt inden 6 måneder efter at afgørelsen er meddelt.

Bilag 2 Oversigtskort

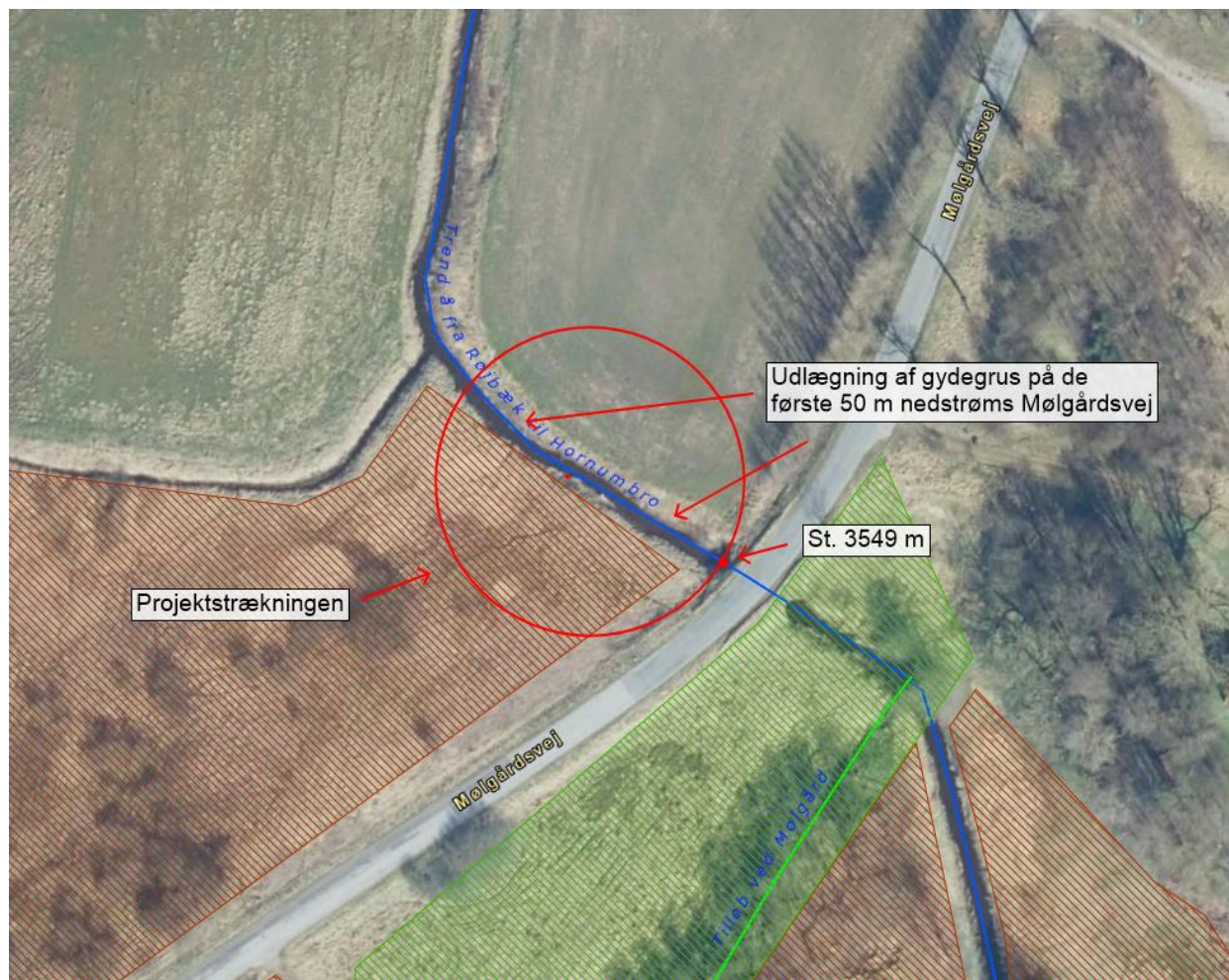

Trend Å er angivet med den blå streg. Tilløb ved Mølgård er angivet med den grønne streg. Den røde cirkel markerer projektstrækningen. De røde og grønne skraverede arealer er hhv. § 3-beskyttet mose og eng.

Bilag 3 Sådan behandler vi dine personoplysninger vedrørende sagsnr. 06.02.10-P19-7-24

Hvad bruger vi dine personoplysninger til?

Vi behandler dine personoplysninger for at udføre sagsbehandling på et tilstrækkeligt oplyst og korrekt grundlag. Vi behandler almindelige personoplysninger om dig. Almindelige personoplysninger er oplysninger som fx navn, adresse og ejerforhold på fast ejendom.

I visse sager videregiver vi personoplysninger, hvis det er nødvendigt for sagen. Det kan fx være til andre offentlige myndigheder, samarbejdspartnere eller andre borgere, der er part i samme sag.

Behandlingen af dine personoplysninger er baseret på databeskyttelsesforordningen og databeskyttelsesloven. Almindelige personoplysninger, behandles i medfør af databeskyttelsesforordningens artikel 6, stk. 1, litra a, c og e.

Hvor længe opbevarer vi dine oplysninger?

Vi opbevarer og beholder kun dine personoplysninger, så længe det er nødvendigt for det formål, vi bruger oplysningerne til, eller indtil en lovbestemt frist udløber.

Når formålet med behandlingen ikke længere er til stede, bliver dine personoplysninger slettet, anonymiseret eller overført til et arkiv efter reglerne i arkivloven.

Hvor har vi oplysningerne fra?

Vi behandler kun oplysninger, som du selv har givet os, eller som vi modtager fra andre privatpersoner, myndigheder, eller virksomheder. Det er fx navn, adresse, og hvilke ejendomme du ejer.

Hvad har du ret til?

Du har ret til at se og rette oplysninger om dig selv. I visse sjældne tilfælde har du også ret til at få slettet oplysninger, til at begrænse behandlingen og at gøre indsigelse imod behandlingen af dine oplysninger.

Hvis du mener, at vi ikke behandler dine oplysninger korrekt. Kan du klage til Datatilsynet. Se mere på www.datatilsynet.dk/kontakt. Datatilsynet kan også kontaktes på postadressen: Datatilsynet, Carl Jacobsens Vej 35, 2500 Valby.

Vil du vide mere?

Hvis du gerne vil vide mere om vores behandling af personoplysninger og dine rettigheder, kan du læse mere på <https://vesthimmerland.dk/om-kommunen/databeskyttelse>.

Hvem er vi, og hvordan kontakter du os?

Teknik og Miljø er en del af Teknik- og økonomiforvaltningen. Vi varetager den umiddelbare forvaltning af kommunens opgaver på teknik- og miljøområdet. Vores kontaktoplysninger er:

Teknik og Miljø, Vestre Boulevard 7, 9600 Aars. Telefon: 9966 7000. Mail: Teknikmiljoe@vesthimmerland.dk.

Har du spørgsmål til vores behandling af dine personoplysninger?

Se er du velkommen til at kontakte Vesthimmerlands Kommunes databeskyttelsesrådgiver.

På mail: dpo@vesthimmerland.dk. Med brev: Vesthimmerlands Kommune, Vestre Boulevard 7, 9600 Aars, Att.: Databeskyttelsesrådgiver.

Her kan du finde lovene

- EU's databeskyttelsesforordning (Europa-Parlamentets og Rådets forordning (EU) 2016/679 af 27. april 2016): <https://eur-lex.europa.eu>; skriv "2016/679" i søgefeltet.
- Arkivloven (lovbekendtgørelse nr. 1201 af 28. september 2016): www.retsinformation.dk; søg på nummer og årstal.